Системная оценка стратегического развития ТЭК региона: вопросы теории, методологии и практики

С. В. Новоселов,
к. э. н., академик МАНЭБ
А. В. Ремезов,
д. т. н., профессор кафедры РМПИ ПС КузГТУ
В. Г. Харитонов,
д. т. н., помошник Первого заместителя губернатора КО

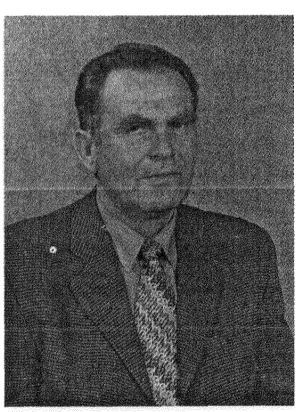

Эффективное развитие ТЭК России является одним из основных условий определяющим стабильное развитие всей экономики страны на данном историческом этапе. Следует отметить, что немаловажную роль, в обеспечении эффективного развития играют региональные ТЭК.

Современное состояние отечественной экономики, сложность и высокая динамичность внешней среды, все возрастающее влияние со стороны конкурентов требуют от ТЭК России непрерывного, системного развития, реализации своего потенциала, формирования методов оценки развития, отвечающих сложившимся экономическим условиям.

Приоритетная роль в достижении положительной динамики качественных и количественных изменений в ТЭКе отводится инновационному, энергосберегающему развитию, которое характеризуется созданием наукоемких технологий и современного производственного потенциала путем обновления основных фондов генерирующих мощностей, использованием нововведений, инновационных технологий добычи энергоресурсов и генерирующих компаний, способствующим реализации в практику положений стратегий ЭС - 2020 и ЭС - 2030.

Необходимость перехода российских топливно-энергетической отрасли на энергоэффективный и энергосберегающий путь развития объективно предопределена большой энергоемкостью национального ВВП и, соответственно, резким обострением конкурентной борьбы на энергетических рынках , где большинству российским генерирующим и добывающим компаниям есть еще над чем работать для повышения эффективности и стабильности процесса генерации, транспорта и потребления энергоресурсов.

Следовательно, энергоэффективное развитие, выступая как необходимый и непрекращающийся во времени процесс адаптации энергетической системы к требованиям внешней среды, является главным условием стабилизации российского ТЭКа в конкурентном окружении.

Для формирования процесса эффективного разви-

тия необходима оценка его параметров и адекватности целей требованиям внешней среды. В данном случае процесс тактического и стратегического развития, будет представлять собой характеристику, полученную в результате системного исследования показателей, отражающих все аспекты производственно- технологической, организационной, инвестиционной и финансовой деятельности генерирующих компаний и других элементов ТЭК, содержащую обобщающие выводы и стратегии деятельности угольных шахт, разрезов, газо - и нефтедобывающих производств, генерирующих станций размещенных в региональных ТЭКах на долгосрочную перспективу, на основе не противоречия и согласования с целями ЭС - 2020 и ЭС - 2030.

Сложность проблемы системной оценки развития регионального ТЭК заключается в ее многогранности и неоднозначности, даже в самих понятиях составляющих тему исследования, например, если взять термин «системная» – существует множество дефиниций системы - несколько десятков, и если четко не определится с данным понятием, то в последующем это приведет к расплывчатости, рассогласованности в смысловом значении таких терминов как: развитие, рост, цель, стратегия.

Другая проблема заключается в том, что региональные ТЭК существенно отличаются друг от друга по видам энергетической продукции, по масштабам и мощностям региональных ТЭК, по стратегической значимости, условиям конкуренции, по потенциалу стратегической диверсификации.

Решение всех этих проблем предполагает: разработку классификации региональных ТЭК, классификацию стратегий применимых для региональных ТЭК, механизма выбора альтернативных стратегий развития региональных ТЭК, разработку системы показателей, характеризующих эффективность регионального ТЭК.

В связи с этим, изучение проблем формирования и оценки стратегий развития регионального ТЭК, с целью повышения эффективности его функционирования определяет актуальность данной темы исследования.

Достижение поставленных целей требует решения ряда взаимосвязанных задач, главными из которых являются:

- анализ особенностей и тенденций функционирования и развития ТЭК РФ в условиях рыночной экономики, раскрытие сущности и описания структуры процесса развития региональных ТЭК, определение соответствия этого процесса сложившимся экономическим условиям;
- классификация региональных ТЭК РФ;
- характеристика и выявление классификационных групп ТЭК;
-исследование региональных ТЭК как сложных технолого-экономических систем, разработка ключевых принципов системной оценки регионального ТЭК;
- обоснование механизма формирования системы стратегических и оперативных целей регионального ТЭК, в т. ч. разработка методов формирования генеральной цели развития регионального ТЭК;
- разработка методологии формирования и реализации инновационной стратегии регионального ТЭК;
- уточнение и дополнение общих принципов стратегического управления региональным ТЭК, в т. ч. разработка организационной модели его стратегического анализа;
- разработка механизма формирования финансовой стратегии регионального ТЭК;
- разработка методических рекомендаций по системной оценке развития регионального ТЭК;

Создание методологии системной оценки стратегического развития региональных ТЭК до 2020 года и на стратегическую перспективу до 2030 года будет способствовать повышению энергетической безопасности России.

Литература:

1. С. В. Новоселов. Комплексная оценка стратегического развития угольного бассейна. г. Кемерово: Кузбассвузиздат, 2006 г. - 79 с.

2. В. Г. Харитонов, А. В. Ремезов, А. И. Жаров, С. В. Новоселов, А. П. Стариков, С. Г. Костюк /Современный горный менеджмент: вопросы теории и практики стратегического, тактического и функционального управления в угольной промышленности РФ: г. Кемерово: КуЗГТУ, 2008 г. - с.1082